



ROUILLAC

*La Cave
de
La Lanterne*

TOURS – DIMANCHE 4 DÉCEMBRE 2016



Hôtel GOÛIN
25 rue du Commerce 37000 TOURS

ROUILLAC

*Commissaires-Priseurs
Expert près la Cour d'Appel*

*Dimanche 4 Décembre 2016
Ventes aux enchères à 14h30*

GRANDS VINS
provenant du restaurant
La Lanterne à Rochechouart

Hôtel GOÛIN
25 rue du Commerce 37000 TOURS
Rare vestige de l'architecture de la Renaissance à Tours,
Propriété du Conseil Départemental d'Indre-et-Loire.

EXPOSITIONS
Vendredi 2 décembre de 10h à 12h.
Dimanche 4 décembre de 13h30 à 14h30

PAIEMENT COMPTANT - FRAIS 20% TTC

rouillac.com

photos HD, liste complète et résultats
sur notre site internet



www.rouillac.com

Tours (37000)
22, boulevard Béranger
02 47 61 22 22

Vendôme (41100)
Route de Blois
02 54 80 24 24

Paris (75006)
41, bd du Montparnasse
01 45 44 34 34

rouillac@rouillac.com

OVV n°2002-189

Fax : 02 54 77 61 10

LA QUOTIDIENNE



"Adjugé !"

Chronique par Aymeric Rouillac,
dans l'émission **La Quotidienne** présentée par Thomas Isle et Maya Lauqué

Chaque mardi midi à partir de 11h45, sur la chaîne télévisée France 5.

Rediffusions sur le site
rouillac.com



et sur celui de
[La Quotidienne](#)

GRANDS VINS

BORDEAUX

- | | | |
|----|---|---------|
| 1 | BORDEAUX - Château La Caderie - 2000 - 2 bouteilles.
Niveaux : 15 mm environ. | 40/60 |
| 3 | CANTENAC-MARGAUX . Grand cru château Pouget, 1989. 6 bouteilles. Caisse bois fermée. | 80/160 |
| 4 | GRAVES - Château L'Hermitage - 1995 (2 bouteilles) et 2001 (9 bouteilles) - Soit 11 bouteilles.
Quelques étiquettes légèrement décollées.
Niveaux : 15 mm environ. | 150/180 |
| 5 | HAUT-MÉDOC . Château Belgrave, 1989. 12 bouteilles. Caisse bois (ouverte pour contrôle). 5e grand cru. | 110/200 |
| 7 | HAUT-MÉDOC . Château Cantemerle, 2002. 6 bouteilles. Caisse bois (ouverte pour contrôle). Cru classé. | 80/160 |
| 8 | HAUT-MÉDOC . Château Larosse Trintaudon, 2000. 8 bouteilles. Caisse ouverte. Cru bourgeois. | 80/160 |
| 9 | HAUT-MÉDOC . Château du Moulin Rouge, 1998. 12 bouteilles. Caisse bois (ouverte pour contrôle). | 100/200 |
| 10 | HAUT-MÉDOC . L'Hermitage de Chasse Spleen, 2001. 6 bouteilles. Caisse bois fermée. 2e vin de Chasse Spleen. | 50/100 |
| 11 | HAUT-MÉDOC . L'Hermitage de Chasse Spleen, 2001. 6 bouteilles. Caisse bois (ouverte pour contrôle). | 50/100 |
| 12 | LABARDE MARGAUX . Château Giscours, 1999. 11 bouteilles dont une à l'étiquette sale. Caisse bois. | 180/300 |
| 13 | LISTRAC-MÉDOC . Clos Fourcas Dupré, 1998. 6 bouteilles. | 50/100 |
| 14 | MARGAUX - Château Issan - 2004 - 2 bouteilles, dans leur caisse en bois.
Niveaux : 20 mm environ. | 60/100 |
| 15 | MARGAUX . Château Labégorce, 1995. 12 bouteilles. Caisse bois (ouverte pour contrôle). | 140/280 |
| 16 | MARGAUX . Château d'Issan, 1998. 12 bouteilles. Caisse bois (ouverte pour contrôle). 3e grand cru. | 180/300 |
| 17 | MARGAUX . Pavillon rouge du château Margaux, 1999. 8 bouteilles. Caisse ouverte. 2e vin du 1er grand cru Château Margaux. | 200/400 |
| 18 | MOULIS . Château Chasse Spleen, 2002. 12 bouteilles. Caisse bois (ouverte pour contrôle). Cru bourgeois exceptionnel. | 150/300 |
| 19 | MÉDOC . Château Rollan de By, 2001. 11 bouteilles. Caisse bois. | 120/250 |

20	MÉDOC. Château Rolland de By, 2001. 12 bouteilles. Caisse bois (ouverte pour contrôle).	n°46	120/250
21	PAUILLAC - Château Haut Bages Libéral - 1994 - 3 bouteilles. Une étiquette légèrement abîmée. Niveaux : entre 15 et 20 mm environ.		50/100
23	PAUILLAC. Château Grand Puy Ducasse, 1998. 12 bouteilles. Caisse bois (ouverte pour contrôle). 5e grand cru.		170/250
24	PAUILLAC. Château Haut Bages Libéral, 1998. 11 bouteilles. Caisse bois. 5e grand cru.		160/300
25	PAUILLAC. Château Haut Batailley, 1999. 12 bouteilles dont deux aux étiquettes sales. Caisse bois (ouverte pour contrôle).		200/400
26	PAUILLAC. Château Les Forts de Latour, 1999. 10 bouteilles. Caisse bois (ouverte pour contrôle). 2e vin de Château Latour.		350/700
27	PAUILLAC. Château Pédesclaux, 2000. 11 bouteilles. Caisse ouverte. 5e grand cru.		170/300
28	PESSAC LÉOGNAN. "L" de La Louvière, 2000. 12 bouteilles. Caisse bois.		120/240
29	PESSAC-LÉOGNAN - Château Lalouvière - 1990 - 1 bouteille. Étiquette abîmée et partiellement décollée. Niveau : 15 mm.		25/30
30	POMEROL. Clos René, 1999. 9 bouteilles dont une à l'étiquette sale. Caisse ouverte.		100/200
31	SAINT-JULIEN. Château Branaire, 1999. 12 bouteilles. Caisse bois (ouverte pour contrôle). 4e grand cru.		200/400
32	BARSAC. Château Coutet, 1999. 8 bouteilles. 1er cru.		200/400
33	SAINT-ESTÈPHE. Château Calon Ségur, 1998. 12 bouteilles. Caisse bois (ouverte pour contrôle). 3e grand cru.		400/800
34	SAINT-ESTÈPHE. Château Chambert Marbuzet, 1998. 12 bouteilles. (Caisse complète ouverte mais en mauvaise état. Les bouteilles ont une belle étiquette).		180/300
35	SAINT-ESTÈPHE. Château Cos Labory, 1999. 11 bouteilles dont une à l'étiquette sale. 5e grand cru.		150/300
36	SAINT-ESTÈPHE. Château Cos Labory, 2001. 12 bouteilles. Caisse bois (ouverte pour contrôle). 5e grand cru.		170/300
37	SAINT-ESTÈPHE. Les pèlerins de Lafont Rochet, 2000. 12 bouteilles. Caisse bois (ouverte pour contrôle). 2e vin du 4e grand cru.		120/240
38	SAINT-JULIEN. Château Beychevelle, 1999. 12 bouteilles. Caisse bois (ouverte pour contrôle).		220/440
40	SAINT-JULIEN. Château Duluc, 2000. 12 bouteilles. Caisse bois (ouverte pour contrôle).		130/260

41	SAINT-JULIEN. Château Lagrange, 1999. 11 bouteilles dont une à l'étiquette vieille. Caisse ouverte. 3e grand cru.	200/400
42	SAINT-JULIEN. Château Sarget de Gruau Larose, 2002. 10 bouteilles. Caisse ouverte. 2e vin de Gruau Larose.	80/160
43	SAINT-ÉMILION - Château Bellefont-Belcier - 1990 - 1 bouteille. Niveau : 10 mm environ.	150/200
44	SAINT-ÉMILION - Château Chauvin - 1994 - 3 bouteilles. Une étiquette abîmée. Niveaux : 10 mm environ.	40/60
45	SAINT-ÉMILION - Château Larmande - 1994 - 4 bouteilles. Une étiquette décollée. Niveaux : entre 15 et 20 mm environ.	80/100
46	SAINT-ÉMILION. Château Angélys, 6 bouteilles. Caisse bois. 1er grand cru.	600/1200
47	SAINT-ÉMILION. Château Beau-Séjour Bécot, 2001. 6 bouteilles. Caisse bois.	170/300
48	BORDEAU SUPÉRIEUR. Château Brun Despaigne Heritage, 2002. 12 bouteilles. Caisse ouverte (carton mis en bois).	60/120
49	BORDEAU SUPÉRIEUR. Château Brun Despaigne, 2001. 12 bouteilles. Caisse ouverte (carton mis en bois).	60/120
50	SAINT-ÉMILION. Grand cru château Figeac, 2002. 11 bouteilles. Caisse bois.	140/280
51	SAINT-ÉMILION. Grand cru château Patris, 1998. 6 bouteilles.	80/160
52	SAINT-ÉMILION. Grand cru château Patris, 1999. 6 bouteilles.	70/150
53	SAINT-ÉMILION. Grand cru château Patris, 2002. 12 bouteilles. Caisse bois.	140/220
55	SAUTERNES. Château Suduiraut, 1999. 8 bouteilles. 1er cru.	200/400
56	MESTREZAT PRELLER - Montagne Saint Emilion - MONTAGNE SAINT EMILION 1955 - 7 bouteilles - 75cl Étiquettes tachées. Niveaux : 44, 52, 50, 48, 59, 56, 54 mm	150/300

AUTRES VIGNOBLES

80	BEAUJOLAIS - Moulin à Vent des Hospices - 1 bouteille - 75cl Niveau : 115 mm	10/20
81	CHABLIS. Chablis Régnard, 2002. 10 demi-bouteilles.	80/160
83	CHAMPAGNE - Louis Roederer - 1993 - 1 bouteille, dans son emboîtement.	100/120
84	CHAMPAGNE - Louis Roederer - 1994 - 2 bouteilles, dans leur emboîtement.	600/800

85	CHAMPAGNE - Maison Castelane - 3 bouteilles de couleur bleue, blanche et rouge commémorant le bicentenaire de la Révolution française. Dans leur caisse en bois. Deux étiquettes décollées.	180/200
86	CHINON . Clos de l'Olive Couly-Dutheil, 2003. 12 bouteilles dont 8 belles étiquettes et 4 abîmées.	150/300
87	CÔTE-RÔTIE . Les Bécasses-Charpoutier, 2000. 6 bouteilles. Carton.	140/280
89	MUSCAT d'ALSACE . Paul Blanck, 2003 : 6 bouteilles et 2002 : 6 bouteilles.	100/200
90	VOUVRAY . André Bredif demi-sec, 1990. 18 bouteilles.	80/160
91	VOUVRAY . L'Aigle blanc, Poniatowski, 1989. 12 bouteilles. Moelleux.	100/200
92	VOUVRAY . Château Vaudenuit, 1989. 12 bouteilles. Moelleux.	80/160
93	VOUVRAY . Le Haut-Lieu - Huet, 2004. 12 demi-bouteilles. Sec.	50/100
94	VOUVRAY . Réserve Champion, 1990. 12 bouteilles. (Toutes les étiquettes sont abimées). Moelleux.	80/160
95	VOUVRAY . Vigneau Chevreau, 2002. Cuvée domaine, 11 demi bouteilles, sec.	60/120
96	VOUVRAY . Gilles Champion. Médaille d'or. 1989. 10 bouteilles. Moelleux.	80
97	VOUVRAY . Réserve. Gilles Champion. 1990. 10 bouteilles. Moelleux.	80
120	ARMAGNAC . Lapostolle, 1 bouteille (70cl).	10
121	BANYULS , 1 bouteille (75cl).	10
122	CANASTA . 2 bouteilles (70cl)	15
123	CLACQUESIN , 1 bouteille (100cl).	10
124	CRÈME DE CASSIS , "Noir de Bourgogne", 2003. 6 bouteilles (70cl).	30
125	FERNET-BRANCA , 1 bouteille (70cl).	10
126	KIRSH , Vieux Massenez, 1 bouteille (70cl).	10
127	LIQUEURS et VINS BLANCS . 6 BOUTEILLES : Cointreau, Jurançon Clos Marie-Louise 1996, Gewurztraminer Domaine du Château de Riquewihhr 2005, Moscatel Vinho Fino 1975, Adegá Velha reserva da Casa d'Avella, Moscato d'Asti Tenuta del Fant 2010.	50/100
129	PINEAU des Charentes, 2 bouteilles (75cl).	15
130	PORTO . 3 bouteilles : Verdelho Madeira Solera 1965, Henriques y Henriques Madeira, Borges Oporto Vintages port 1979. JOINT : 1 bouteille Tinto alto Douro Tordiz pour la collection.	50/100
131	RHUM . Saint-James. 1 bouteille (100cl)	10
132	VODKA . Polliakow, 2 bouteilles.	15



6 | indre-et-loire idées de sortie

La Nouvelle République dimanche
6 janvier 2008

La lanterne de Rochecorbon une vigie en Touraine

Rochecorbon. De son rocher, elle fait le guet sur la Loire depuis dix siècles. La lanterne est un phare en Touraine. Un repère qui perdure.

Pascal Lanté
pascal.lante@nrj.fr

Entr'autres sites remarquables qui valent que le promeneur s'y arrête, Rochecorbon possède deux éléments patrimoniaux majeurs : sa chapelle du XI^e siècle, adossée au rocher - dont la crypte est creusée dans la pierre - et sa fameuse lanterne.

On accède à cette lanterne par l'« escalier des Anglais », qui menait jadis à l'ancien château fort, dont il ne subsiste plus que cette tour quadrangulaire, haute de dix mètres.

Une tour, construite elle aussi au XI^e siècle, seul témoin du château médiéval assiégré par Richard Cœur de Lion, lorsque celui-ci a voulu ravir la place à son père, Henri II Plantagenêt.

Vers l'an mil, c'est le seigneur des lieux, le riche chevalier Corbon, qui avait fait bâtir ce château dominant la Loire. Et qui avait aussi imposé son nom à l'endroit : « Roche - Corbon ». A la fin du



La Lanterne, qui domine la Loire, là-haut sur son rocher, et au dessous, cet ancien relais de poste qui fut longtemps une adresse gastronomique emblématique en Touraine. (Photo NR)

XI^e siècle, le fils de ce dernier fit ériger cette fameuse tour, qui subsiste encore.

Bien des hypothèses s'affrontent sur son rôle exact : s'agissait-il d'une tour de guet ? Ou d'un fanal qui aurait été dressé

alentour de l'approche d'un danger ?

Il est plus probable que cette lanterne servait de phare à la navigation fluviale, alors très... en vogue.

Aujourd'hui, les anciens du

passé plus récent, on allumait des feux dans des marmites qu'on déposait au faite de la tour, pour communiquer par signaux, avec la pagode de Chanteloup, à Amboise, en amont, et Tours en aval,

éclairée, en se baladant le long du fleuve. Entre chien et loup, elle se découpe sur le ciel en ombre chinoise et comme une nymphe, envoûte ceux qui la regardent trop longtemps et de trop près.

Photographiée, dessinée, maintes fois peinte, la lanterne a même été croquée vers 1820 par Eugène Delacroix, sous le titre « Une ruine près de Tours ; la lanterne de Rochecorbon ». Balzac l'a évoquée plusieurs fois dans ses romans et le poète tourangeau Eugène Bizeau décrivait à son propos : « Et d'après un luron, conteur de ballivernes.

Les dumas de jadis ont risqué leur vertu...

Plus d'une fois, le soir, autour de la lanterne, »

pratique

Renseignements au mariage : 02 47 52 50 20 ou à l'office intercommunal du tourisme, situé place de la Lanterne, qui de la

Cave de l'ancien restaurant L'auberge de la Lanterne à Rochecorbon, exploité 30 ans par M. René Pommier, ancien Président des restaurateurs d'Indre et Loire.

CALENDRIER 2017 SUR ROUILLAC.COM

BILLETS ET MONNAIES

Samedi 14 Janvier 2017

Hôtel de l'Univers 5, boulevard Heurteloup
37000 Tours



BIJOUX, MONTRES, ARGENTERIE

Lundi 16 Janvier 2017

Hôtel de l'Univers 5, boulevard Heurteloup
37000 Paris



BEL AMEUBLEMENT, BRONZES

Dimanche 29 Janvier 2017

Hôtel des ventes - rue Albert Einstein
41100 Vendôme



FONDS DE CHÂTEAU

Lundi 30 Janvier 2017

Hôtel des ventes - rue Albert Einstein
41100 Vendôme

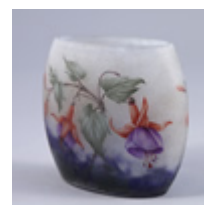

COLLECTION DE VINYLES

Jeudi 09 Février 2017

Hôtel des ventes - rue Albert Einstein
41100 Vendôme



TABLEAUX ET DESSINS ANCIENS

Lundi 20 Février 2017

Hôtel des ventes - rue Albert Einstein
41100 Vendôme



TABLEAUX ET DESSINS MODERNES

Mardi 21 Février 2017

Hôtel des ventes - rue Albert Einstein
41100 Vendôme



ATELIER D'ARTISTES

Jeudi 23 Février 2017

Hôtel des ventes - rue Albert Einstein
41100 Vendôme



ARTS D'ASIE

Jeudi 23 Mars 2017

Hôtel Gouin - Propriété du Conseil Départemental
25, rue du Commerce
37000 Tours



CABINET DE CURIOSITÉS

Vendredi 24 Mars 2017

Hôtel Gouin - Propriété du Conseil Départemental
25, rue du Commerce
37000 Tours

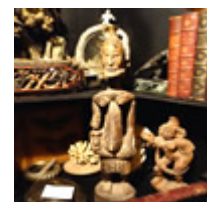

ROUILLAC

*Commissaires-Priseurs
Expert près la Cour d'Appel*

ORDRE D'ACHAT

*Je vous prie d'acheter, à la vente de **Grands Vins**, le 4 décembre 2016 à l'Hôtel **Goüin à Tours** les numéros suivants aux limites indiquées et aux conditions habituelles de vente.*

M _____

ADRESSE : _____

CODE POSTAL : _____ VILLE: _____

TÉL : _____ PORTABLE : _____

E.MAIL : _____

NUMERO	DESIGNATION	ORDRE FERME DEMANDE TELEPHONIQUE

Aux limites mentionnées ci-dessus viendront s'ajouter les frais de **20%.TTC**

Je vous donne procuration, le cas échéant, d'augmenter mes mises de :

5% 10% 20%

Date : _____ Signature :

Merci de joindre à ce formulaire vos coordonnées bancaires et la copie d'une pièce d'identité.

En raison du nombre important d'ordres d'achat, nous vous remercions d'adresser vos ordres via notre interface sur rouillac.com la veille des ventes avant 18 h.



Nous prions les personnes qui nous confient des ordres d'achat de bien vouloir téléphoner dans les deux jours suivant la vente, afin de s'enquérir du résultat de leurs enchères.

HÔTEL DES VENTES – ROUTE DE BLOIS 41100 VENDÔME – TÉL. 02 54 80 24 24

rouillac@rouillac.com

OVV n°2002-189
Fax : 02 54 77 61 10

Collections
Rochambeau



ROUILLAC

Commissaires-Priseurs
Expert près la Cour d'Appel

2016

Château de
Versailles

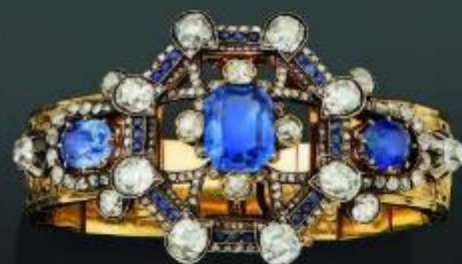
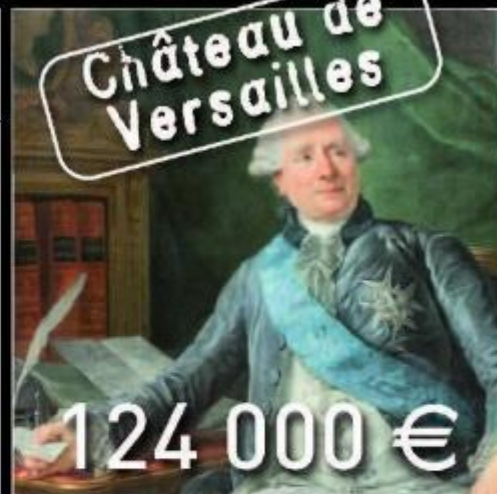

Florilège d'enchères
lors de nos ventes en 2016

www.rouillac.com

Expertises gratuites
et confidentielles